EZVIZ

RS20 Pro

Robot tolmuimeja ja mop kombinatsioon



OHUTUSHOIATUS

TOOTE OHUTUSABINÕUD

 Enne selle toote kasutamist lugege hoolikalt läbi kõik selle kasutusjuhendi sisu, paigaldage seade vastavalt ja hoidke seda kasutusjuhendit tulevikuks korralikult. Tulekahju, elektrilöögi või muude vigastuste riski vähendamiseks järgige järgmisi töötingimuste nõudeid:

· See seade ei ole mõeldud kasutamiseks inimeste (sh laste) poolt, kellel on piiratud füüsilised, sensoorsed või vaimse võimekusega, või kellel puudub kogemus ja teadmised, välja arvatud juhul, kui neile on antud järelevalve või juhised seadme kasutamise kohta vastutava isiku poolt. Lapsi tuleb jälgida, et tagada, et nad ei mängiks seadmega.

· Eurooplaste jaoks võib seda seadet kasutada 8-aastased ja vanemad lapsed ning füüsiliste, sensoorsete või vaimsete võimete piiratusega või kogemuste ja teadmiste puudumisega inimesed, kui neile on antud järelevalve või juhised seadme ohutuks kasutamiseks ning nad mõistavad sellega kaasnevaid ohte. Puhastamist ja kasutaja hooldust ei tohi teha ilma järelevalveta lapsed. Lapsed ei tohiks seadmega mängida.

· Palun ärge imige kõrge temperatuuriga aineid (süttimata sigaretikonid, tikud, kuumad tuhahunnikud jne), ülipeeneid aineid (nagu lubi, tsement, saepuru, kips, tuhk ja tooner), suuri teravaid fragmente (mitte füüsiliselt määratletud aineid nagu klaas).

· Toote vahetamine 50 ja 60 Hz vahel ei vaja mingit tegevust, toode suudab kohaneda mõlema sagedusega ise.

· Kui toitejuhe on kahjustatud, tuleb see asendada tootja, tema teenindusagendi või samaväärse kvalifikatsiooniga isiku poolt, et vältida ohtu.

· Palun ärge sisse hingake suuri koguseid vedelikke ega teravaid esemeid nagu küüned.

· Palun lülitage paigaldamise eel CS-RS20-PRO-UGA2 ja CS-RS20-PRO-SGA2 puhul välja kraanivee varustus. Selle toote poolt toetatav maksimaalne veerõhk on 1 MPa ja minimaalne veerõhk on 0,1 MPa.

· Laadimisel kasutage palun EZVIZ-i pakutavat baasjaama.

Roboti mudel	Baasjaama mudel
CS-RS20-PRO-PGA2	CS-RS20-PRO-PGA2-D
CS-RS20-PRO-PGA5	CS-RS20-PRO-PGA5-D
CS-RS20-PRO-TGA2	CS-RS20-PRO-TGA2-D
CS-RS20-PRO-TGA5	CS-RS20-PRO-TGA5-D
CS-RS20-PRO-UGA2	CS-RS20-PRO-UGA2-D
CS-RS20-PRO-SGA2	CS-RS20-PRO-SGA2-D

· **HOIATUS:** Elektrilöögi ohu vähendamiseks - ärge kasutage väljas või märgadel pindadel, kaubandus- või tööstuskeskkondades.

· **HOIATUS:** Elektrilöögi ohu vähendamiseks kasutada ainult siseruumides.

· **HOIATUS:** Elektrilöögi ohu vähendamiseks tõmmake enne hooldust pistik seinast välja.



· Ärge vaadake seadme töötamise ajal otse optilise liidesesse.

· Selle toote Lidar ja joone laser vastavad klassi 1 laserseadme standardile IEC 60825-1 ning ei tekita ohtlikku laserkiirgust.

· HOIATUS: Optilise mooduli funktsiooni või jõudluse suvaline muutmine käesoleva juhendi sätetele mittevastavalt võib põhjustada laserkiirguse ohtu.

· Baasjaam saab laadida ainult liitiumioonakusid, mis sisaldavad mitte rohkem kui 8 rakku ja mille nominaalne mahtuvus ei ületa 5200 mAh.

· Baasjaama ei saa laadida mittelaetavatele patareidele.

SEADME ÕIGE KASUTAMINE

· Seade on mõeldud ainult kodukeskkonna põranda puhastamiseks ning seda ei tohiks kasutada väliskeskkonnas (näiteks avatud rõdudel), mittepõrandal (näiteks treppidel) ega tööstuskeskkonnas.

· Ärge kasutage seadet riputatud keskkonnas (näiteks dupleksites, avatud rõdudel ja mööbli peal) ilma kaitsevahenditeta.

· Lapsed ei tohi seadet mänguasjana kasutada. Palun hoidke lapsi ja lemmikloomi seadmest eemal selle kasutamise ajal. Ärge

asetage lisatarvikuid, nagu külghari, kohtadesse, kus lapsed neile ligi pääsevad, et vältida nende ekslikku söömist. Ärge asetage lapsi ja lemmikloomi seadmele.

· Ärge kasutage seadet avatud tule või habraste esemete läheduses.

· Ärge kasutage seadet veega üle ujutatud põrandatel ega märjal pinnasel.

· Ärge kasutage seadet keskkonnas, mis on kõrgem kui 40°C või madalam kui 0°C.

· Ärge kasutage seadet tuleohtlike materjalide (näiteks bensiin, tooner) puhastamiseks. Ärge kasutage seadet tuleohtlikus piirkonnas.

· Ärge kasutage seadet põlevate esemete, nagu tikud, sigaretid ja muud tuleohtlikud esemed, puhastamiseks.

· Ärge kasutage toodet suurte kivide, paberijäätmete ja muude esemete imendumiseks, mis võivad toote ummistada. Kui imemisava on ummistunud, siis palun puhastage toode õigeaegselt ja eemaldage imemisavast tolm, puuvill, juuksed jne.

· Kasutage ainult tootja soovitatud või müüdud tarvikuid. Ärge kasutage kolmandate osapoolte patareisid ega baasjaama ning ärge kasutage kahjustatud patareisid ega baasjaama.

· Kõrvaldage kasutatud patareid kohalike seaduste ja määruste kohaselt.

· Ärge mingil juhul põletage seadet, kuna aku võib põhjustada plahvatuse.

· Kui roboti tagumine pind on liiga tolmune, mõjutab see roboti laadimist. Soovitame seda regulaarselt või vajadusel puhastada. Samuti soovitame selle puhastamiseks kasutada paberrätikut või pehmet kuiva lappi.

· Kui roboti küljel asuva servaanduri pind on palju tolmu kogunud, mõjutab see roboti asendit ja kaardistamise positsioneerimise efekti, kui see mööda seina kõnnib. Soovitame seda regulaarselt või vajadusel puhastada. Kuna andur asub keha sees, soovitame kaamera puhastamiseks kasutada õhupuhastusvahendit/paberitaskurätti/ pehmet kuiva lappi, et andurit pühkida. Ärge pange sõrmi selle puhastamiseks sisse.

· Roboti põhi saab kergesti palju tolmu koguda, seega soovitame seda regulaarselt või vajadusel puhastada.

· Palun kasutage seadet vastavalt kasutusjuhendis toodud juhistele. Vale kasutamisest põhjustatud kahju ja vigastused kannab kasutaja.

· Palun ärge puudutage toote pistikut ega ühtegi elektrifitseeritud osa märgade kätega, et vältida elektrilöögi ohtu.

· Kui te ei kasuta toodet pikka aega, siis palun lülitage toide välja ja tõmmake laadimispistik välja.

Regulatiivne teave

See toode ja - kui asjakohane - kaasasolevad tarvikud on märgistatud "CE" ja vastavad seega raadioside seadmete direktiivi 2014/53 / EL, ökodisaini direktiivi 2009/125 / EÜ ja RoHS-i direktiivi 2011/65 / EL kohaldatavatele harmoneeritud Euroopa standarditele.

Selle sümboliga märgistatud tooteid ei saa Euroopa Liidus käsitleda sortimata olmejäätmetena. Nõuetekohaseks taaskasutamiseks tagastage see toode oma kohalikule tarnijale uue samaväärse seadme ostmisel või käsitlege seda määratud kogumispunktides

See sümbol tähendab: see toode sisaldab akut, mida ei saa Euroopa Liidus käideldada segamata olmejäätmetega. Täpse akuinfo saamiseks vaadake toote dokumentatsiooni. Aku on märgistatud selle sümboliga, mis võib sisaldada kirjutisi, mis näitavad kaadmiumi (Cd), plii (Pb) või elavhõbeda (Hg) sisaldust. Aku korralikuks taaskasutamiseks tagastage see oma tarnijale või määratud kogumispunkti

VASTAVUSDEKLARATSIOON

Hangzhou EZVIZ Software Co., Ltd. kinnitab, et raadioseadmete tüüp [CS-RS20-PRO-PGA2, CS-RS20-PRO-PGA5, CS-RS20-PRO-TGA2, CS-RS20-PRO-TGA5, CS-RS20-PRO-UGA2, CS-RS20-PRO-SGA2] vastab direktiivile 2014/53/EL. Vastavusdeklaratsiooni täielik tekst on kättesaadav järgmises veebilehel: https://www.ez.com/page/viz-declaration-of-conformity.

KOKKUPUUDE RAADIOSAGEDUSLIKU RAADIOSAGEDUSEGA

Selle raadioseadme sagedusribad ja edastatava võimsuse nominaallimiidid (kiirgatud ja/või juhitav) on järgmised:

Bänd	Wi-Fi 2.4 GHz - Wi-Fi 2,4 GHz
Sagedus	Vorm 2,4 GHz-st 2,4835 GHz-ni
Jõuülekanne [EIRP]	≤ 100 mW

Tehnilised parameetrid

⎓	Otsene vool
~	Vahelduvvool
	Siseruumides kasutamiseks.
	Enne laadimist lugege juhiseid

Robot	
Mudel	CS-RS20-PRO-PGA2 CS-RS20-PRO-PGA5 CS-RS20-PRO-TGA2 CS-RS20-PRO-TGA5 CS-RS20-PRO-UGA2 CS-RS20-PRO-SGA2
Üldmõõtmed	365mm * 365mm * 101mm
Patareimaht	5200 mAh
Kaal	Umbkaudne kaal on 4,1 kg
Aku nimipinge	14.4V ⎓
Nimisisend	20V ⎓
Nimivõimsus	65W

tugijaam	
Model	CS-RS20-PRO-PGA2-D CS-RS20-PRO-PGA5-D CS-RS20-PRO-TGA2-D CS-RS20-PRO-TGA5-D CS-RS20-PRO-UGA2-D CS-RS20-PRO-SGA2-D
Hinnatud sisendpinge	220-240V~50/60Hz
Hinnatud väljund	20V ⎓ 2.5A
Nimivõimsus	60 W (laadimise/mopi kuivatamise olekus); 965 W(tolmutühja olekus); 1265 W(kuuma veega puhastamisel)
Mõõtmed	481mm * 452mm * 529mm

COPYRIGHT © Hangzhou EZVIZ Software Co., Ltd. KÕIK ÕIGUSED KAITSTUD.
Igasugune ja kogu teave, muuhulgas sõnastused, pildid ja joonised, kuulub ettevõttele Hangzhou EZVIZ Software Co., Ltd. (siin ja edaspidi „EZVIZ“). Seda kasutusjuhendit (edaspidi „juhend“) on keelatud mis tahes viisil ilma ettevõtte EZVIZ eelneva kirjaliku loata osaliselt või täielikult paljundada, muuta, tõlkida või levitada. Kui pole sätestatud teisiti, ei anna ettevõte EZVIZ käesoleva juhendi osas mingeid otseseid ega kaudseid garantiisid ega tagatisi.

Teave käesoleva juhendi kohta

Juhend sisaldab toote kasutamise ja haldamise juhiseid. Pildid, tabelid, kujutised ja kogu muu edaspidine teave on mõeldud üksnes kirjeldamiseks ja selgitamiseks. Juhendis sisalduvat teavet võidakse püsivara uuendamisel või muudel põhjustel etteteatamata muuta. Uusima versiooni saate hankida ettevõtte EZVIZ™ veebisaidilt (http://www.ezviz.com).

Redaktsiooni kirje

Uus väljaanne – jaanuar 2024

Kaubamärgid

EZVIZ™, ™ ja muud ettevõtte EZVIZ kaubamärgid ning logod on ettevõtte EZVIZ eri kohtualluvustes registreeritud omand. Muud allpool mainitud kaubamärgid ja logod kuuluvad nende vastavatele omanikele.

Õigusvastutusest loobumine

KOHALDUVA SEADUSEGA LUBATUD SUURIMAS ULATUSES PAKUTAKSE KIRJELDATUD TOODET KOOS SELLE RIIST-, TARK- JA PÜSIVARAGA „SELLISENA, NAGU SEE ON”, KOOS KÕIGI RIKETE JA VIGADEGA NING EZVIZ EI ANNA OTSESEID EGA KAUDSEID GARANTIISID, SH PIIRANGUTETA TURUSTATAVUSE, RAHULDAVA KVALITEEDI, KINDLAKS OTSTARBEKS SOBIVUSE JA KOLMANDATE ISIKUTE ÕIGUSTE MITTERIKKUMISE OSAS. EZVIZ, SELLE DIREKTORID, AMETNIKUD, TÖÖTAJAD JA AGENDID EI VASTUTA TEIE EES MITTE MINGIL JUHUL ERILISTE, KAUDSETE, JUHUSLIKE VÕI TULENEVATE KAHJUDE EEST, SH ÄRIKASUMI KAOTUSEST, ÄRITEGEVUSE KATKEMISEST VÕI ANDMETE VÕI DOKUMENTATSIOONI KAOTUSEST TULENEVATE KAHJUDE EEST, MIS ON SEOTUD SELLE TOOTE KASUTAMISEGA; ISEGI MITTE JUHUL, KUI EZVIZI ON SELLISTE KAHJUDE VÕIMALIKKUSEST TEAVITATUD.

EZVIZI KOGUVASTUTUS MIS TAHES KAHJUDE EEST EI ÜLETA KOHALDATAVATE ÕIGUSAKTIDEGA LUBATUD SUURIMAS ULATUSES MITTE MINGIL JUHUL TOOTE ALGSET OSTUHINDA.

EZVIZ EI VÕTA MINGIT VASTUTUST KEHAVIGASTUSE VÕI VARALISE KAHJU EEST, MILLE ON PÕHJUSTANUD TOOTE VÕI TEENUSE MITTETÖÖTAMINE, MIS TULENEB JÄRGMISEST: A) EBAÕIGE PAIGALDAMINE VÕI KASUTAMINE, MIS EI VASTA NÕUTULE; B) RIIKLIKE VÕI AVALIKE HUVIDE KAITSE; C) VÄÄRAMATU JÕUD; D) TEIE ISE VÕI KOLMAS ISIK, SH PIIRANGUTA MIS TAHES KOLMANDA ISIKU TOODETE, TARKVARA, RAKENDUSTE JA MUU KASUTAMINE.

INTERNETIÜHENDUSEGA TOOTE PUHUL ON SELLE KASUTAMINE TÄIELIKULT TEIE ENDA VASTUTUSEL. EZVIZ EI VÕTA MITTE MINGIT VASTUTUST EBATAVALISE TOIMIMISE, PRIVAATSUSLEKKE VÕI MUUDE KAHJUDE EEST, MIS TULENEVAD KÜBERRÜNNAKUST, HÄKKERIRÜNNAKUST, VIIRUSKONTROLLIST VÕI MUUDEST INTERNETITURBE RISKIDEST; SAMAS PAKUB EZVIZ VAJADUSEL ÕIGEAEGSET TEHNILIST TUGE. ERI KOHTUALLUVUSTES KEHTIVAD ERINEVAD JÄRELEVALVET JA ANDMEKAITSET REGULEERIVAD ÕIGUSAKTID. ENNE TOOTE KASUTAMIST KONTROLLIGE PALUN KÕIKI TEIE KOHTUALLUVUSTES KEHTIVAID ASJAKOHASEID ÕIGUSAKTE, ET TOOTE KASUTUS VASTAKS KEHTIVATELE SEADUSTELE. EZVIZ EI VASTUTA TOOTE EBASEADUSLIKEL EESMÄRKIDEL KASUTAMISE EEST.

EELTOODU JA KEHTIVA ÕIGUSE VAHELISE VASTUOLU KORRAL KEHTIB VIIMANE.

Sisukord

Ülevaade 8
Pakendi sisu 8
Basis 9
Kiirjuhend 13
Ettevalmistus 13
Ühendage toiteallikas baasjaamaga 13
Puhta vee lisamine 14
Paigalda puhastuslahus 14
Kaitsmete eemaldamine 15
Külgharjade ja mopikoostu paigaldamine 16
Hankige rakendus EZVIZ 16
Roboti lisamine rakendusse EZVIZ 16
Paiguta robot 17
Esimene puhastuskord 18
Kaamera kleebise kasutamine (valikuline) 19
Toimingud rakenduses EZVIZ 19
Korrapärane hooldus 20
Mopilapi asendamine 21
Tolmukasti tühjendamine 22
Puhasta/vaheta filter 23
Põhiharja puhastamine 24
Rataste puhastamine 25
Oluliste osade puhastamine 26
Puhas vee paak/Reovee paak 26
Asenda puhastuslahus 27
Asenda tolmukott 27
Külgharjade vahetamine 28
Puhasta baasjaam 28
Puhasta sissevoolu õhufilter 28
Puhasta tolmukogumistoru 29
KKK 30
Aplinkosauginės atsargumo priemonės 32
Laetav liitiumioonaku 32
Videotoodete kasutamise algatused 33

Ülevaade
Pakendi sisu



“Robottolmuimeja ja mopipuhasti *1
(edaspidi „robot“)”



Baasjaam *1

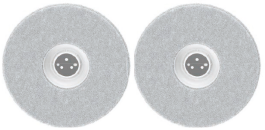

Mopikoost (mopilapiga) (2 tk)



Toitekaabel (1 tk)



Külghari (2 tk)



Kaamera kleebis (1 tk)



Puhastuslahus *1



Puhastustööriist (1 tk)



Kiirjuhend (2 tk)



Regulatiivteave (1 tk)

ⓘ Toitekaabli välimus oleneb teie ostetud seadmest.

Basis

Robot

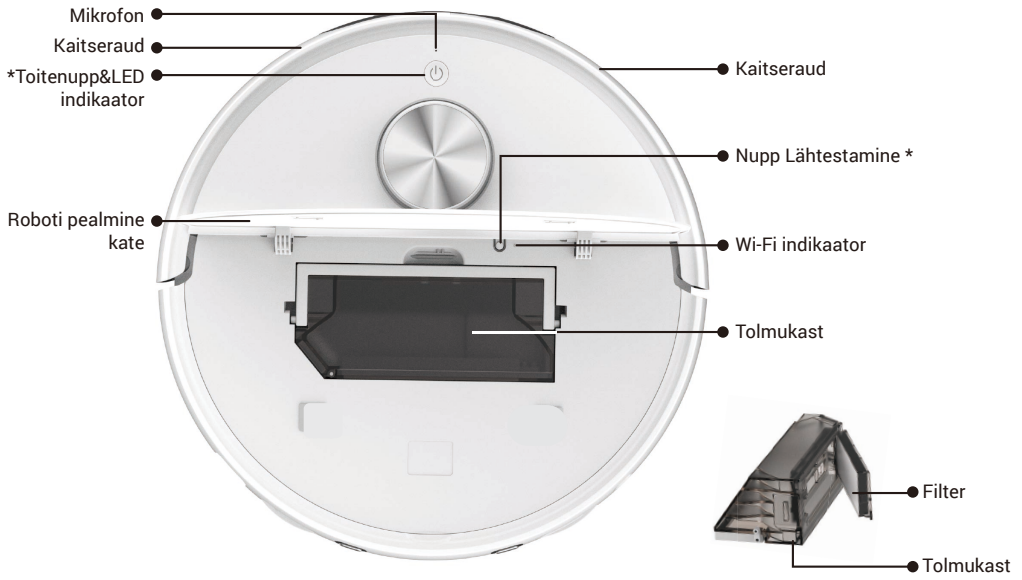

Toitenupp	
Vajutage ja hoidke all 4 sekundit:	Lülita robot sisse/välja
Vajuta üks kord:	Alusta/peata ülesanne
Vajuta kaks korda:	Lõpeta ülesanne ja naase baasjaama juurde
Vajuta kolm korda:	Luba/keela lapse lukustus (palun lubage kõigepealt lapse lukustuse funktsioon EZVIZ rakenduses)

LED indikaator		
	Oranž	Ooterežiimis madala aku taseme tõttu/ülesanne peatatud
	Punane	Viga või erandid, palun kontrollige EZVIZ rakendusest teavitust
	Sinine	Patrullkontroll/kaugvideo
	Valge	Töötab korralikult

Nupp Lähtestamine	
Vajutage ja hoidke 4 sekundit all	võrgu konfiguratsiooni avamine.
Vajutage ja hoidke all 10 sekundit	tehaseseadete taastamine ja taaskäivitamine.


LDS Lidar
Külgeandur
Takistuse andur
Suundvalgusti
RGB-kaamera
Infrapuna takistusandur


Laadimiskontakt
Tolmukogumisava
Kõlar
Laadimiskontakt
Vee täiteava
Õhu väljalaskeava

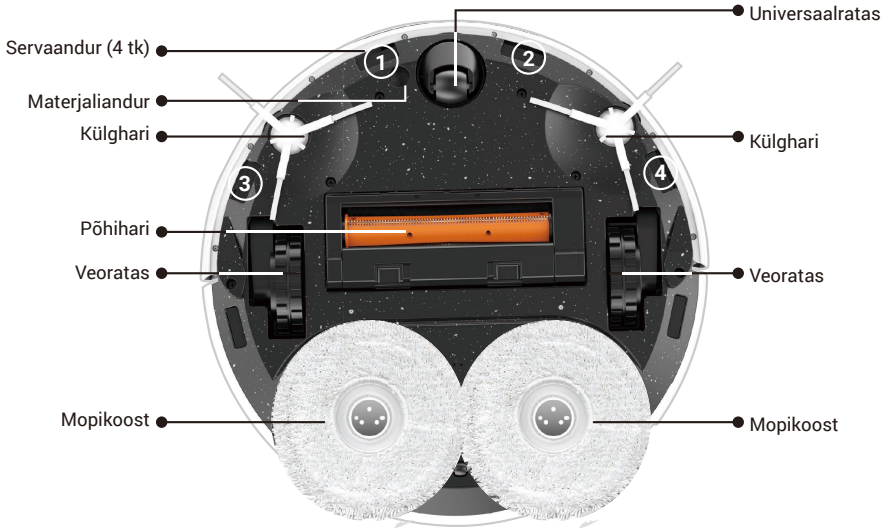
Servaandur (4 tk)
Materjaliandur
Külghari
Põhihari
Veoratas
Mopikoost
Universaalratas
Külghari
Veoratas
Mopikoost
1
2
3
4

Baasjaam

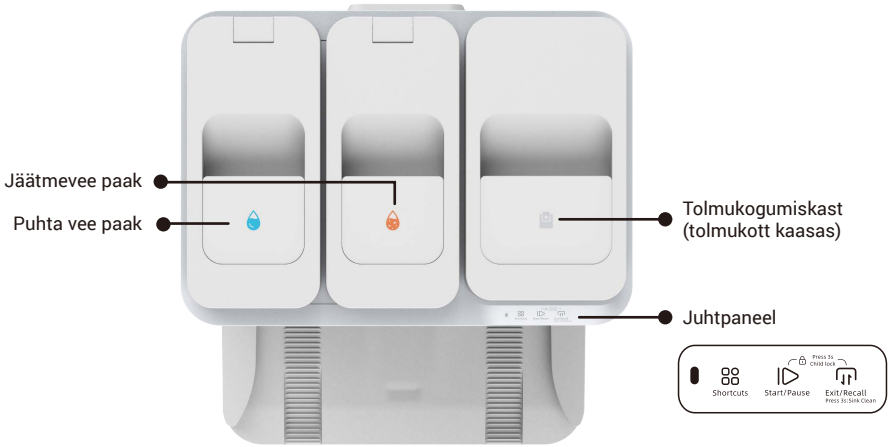

Juhtpaneel	
Otseteed	Alusta/Paus
Vastavad otseteed saab käivitada kolme toiminguga (üks kord vajutamine, kaks korda vajutamine, 3 sekundi jooksul all hoidmine). (Palun seadke otseteed EZVIZ rakenduses esmalt siduma.)	Vajutage üks kord: Alusta/peata ülesannet Hoia all 3 sekundit: ülesanne lõpetatakse
Väljumine/tagasikutsumine	Lapse lukustus
Vajutage üks kord: Robot väljub/tagasi Baasjaama Vajutage ja hoidke 3 sekundit: alustage puhastamist pesemisvalamu alusest, vesi pihustatakse pärast roboti väljumist pesemisjaamast. Vajutage uuesti ja hoidke 3 sekundit all: tugijaam eraldab reovee.	Vajutage ja hoidke all 3 sekundit: aktiveerige/ eemaldage lapselukk (Luba esmalt lapseluku funktsioon rakenduses EZVIZ)

Näidik alusjaamas		
	Oranž	Kerged erandid
	Punane	Erandid, palun kontrollige EZVIZ rakendusest saadetud teavitust
	Valge	Töötab korralikult

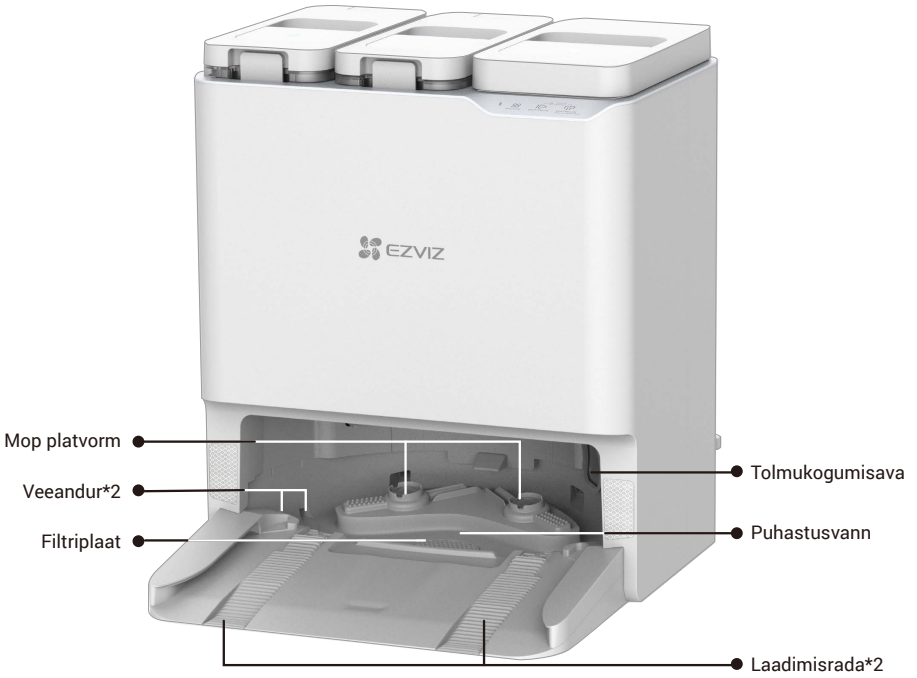
Mop platvorm
Veeandur*2
Filtriplaat
Tolmukogumisava
Puhastusvann
Laadimisrada*2

Ettevalmistus

Püüdke vältida kasutamist trepiga keskkonnas (kui see on vajalik, paigaldage kaitsepiire) ning eemaldage enne kasutamist maas olevad takistused.



Ühendage toiteallikas baasjaamaga

Valige sobiv asukoht, asetage baasjaam horisontaalsele põrandale vastu seina, ühendage baasjaam ja pistikupesa toitejuhtmega ning baasjaam käivitub automaatselt (soovitatav on paigutada baasjaam lame, heleda plaaditud põranda peale, mitte vaiba või puidust põranda peale).



- Välise soojuskahjustuse vältimiseks ärge asetage seda radiaatorite, kütteseadmete, kaminate jms lähedusse.
- Tavalise laadimisprotsessi jaoks ärge asetage tugijaama keskkonda, kus on otsene päikesevalgus, vihm, lumi või niiskus, vastasel juhul ei pruugi robot tugijaama tagasi pöörduda.

Puhta vee lisamine

Eemaldage puhta vee paagi ja reoveepaagi kaitsekotid, täitke puhta vee paak puhta veega ja paigaldage need seejärel tagasi.

- Ärge täitke kuuma vett, vastasel juhul võib seade kahjustuda.
- Soovitatav on lisada kraanivett toatemperatuuril, ärge lisage veepuhastiga filtreeritud vett.
- Kui teil on vaja kasutada puhastuslahust, kasutage EZVIZ-i spetsiaalset puhastuslahust. Muu puhastuslahus võib seadet kahjustada.
- Palun ärge ületage maksimaalset veetaseme joont.



Paigalda puhastuslahus

1. Eemaldage kaitsekile ja pitser puhastuslahuse pudeli pealt.



2. Võtke reoveepaak välja ja seejärel paigaldage puhastuslahuse pudel vastavalt järgmisele joonisele.
3. Pärast paigaldamist pange reoveepaak oma kohale.

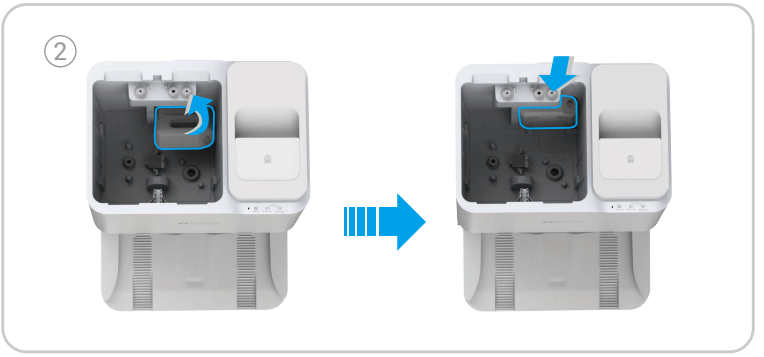

- Paigaldamisel suruge puhastuslahuse pudel kohale.
- Ärge kasutage muud steriliseerimis- või puhastuslahust, mida ei tooda EZVIZ, vastasel juhul võib seade kahjustuda.

Kaitsmete eemaldamine

Enne kasutamist eemaldage esipõrkeraua mõlemalt küljelt kilbid ja kõik kaitsekiled nii robotilt kui ka baasjaamalt.



Külgharjade ja mopikoostu paigaldamine

Paigaldage külgharjad ja mopikoost seadme põhja alla: joondage külgharjad joonisel näidatud punktiga ja suruge need alla. Kui kuulete klõpsu, siis on harjad paigaldatud. Joondage mopikoost magnetpunktiga.

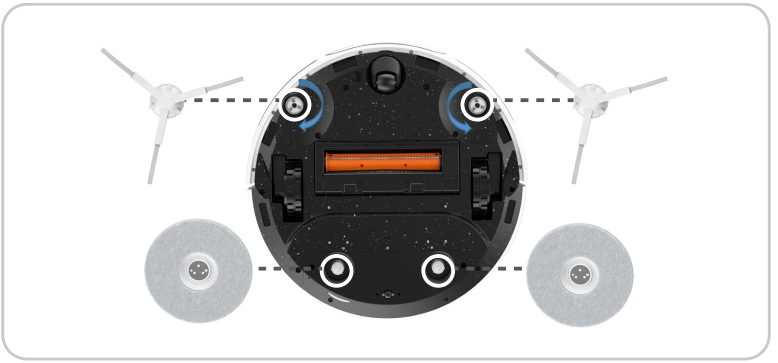

Hankige rakendus EZVIZ

1. Ühendage mobiiltelefon Wi-Fi-ga (toetatud on ainult 2,4 GHz Wi-Fi).
2. Laadige alla ja paigaldage rakendus EZVIZ, otsides poodidest App Store või Google Play™ märksõnaga „EZVIZ“.
3. Käivitage rakendus ja registreerige EZVIZ-i kasutajakonto.

Rakendus EZVIZ	
Download on the App Store	GET IT ON Google Play

- Kui olete rakendust juba kasutanud, veenduge, et teil oleks selle uusim versioon. Värskenduse saadavaloleku kontrollimiseks minge App Store'i või Google Play™-sse ja otsige rakendust EZVIZ.
- Tegelik protsess võib käimasolevate rakenduse värskenduste tõttu erineda. Järgige rakenduses kuvatavaid juhiseid.

Roboti lisamine rakendusse EZVIZ

1. Logige EZVIZ-i rakenduse kaudu sisse oma kontole, puudutage seadme lisamise ikooni; kuvatakse QR-koodi skannimise kasutusliides.
2. Vajutage ja hoidke roboti toitenuppu 4 sekundit all, kuni robot käivitub.
3. Avage roboti ülemine kate, skannige roboti korpusel olev QR-kood ning viige võrgu konfigureerimine ja roboti lisamine liideses kuvatavate viipade abil lõpule.

Kui Wi-Fi-ühendus katkes või soovite ühendada roboti teise Wi-Fi-võrguga, vajutage ja hoidke lähtestusnuppu 4 sekundit all, seejärel robot taaskäivitatakse ja saate roboti uuesti rakendusse EZVIZ lisada.

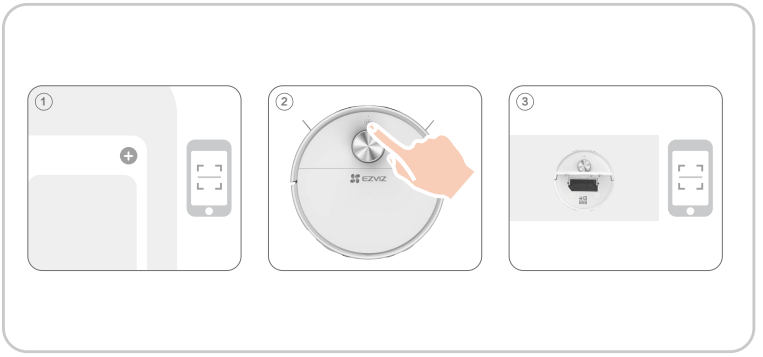

Paiguta robot

Asetage robot alusjaama ette ja vajutage seejärel tööpaneelil nuppu . Robot siseneb alusjaama ja hakkab laadima.

Soovitatav on paigutada robot alusjaama ees vähemalt 50 cm kaugusele, et vältida laadimise ebaõnnestumist.

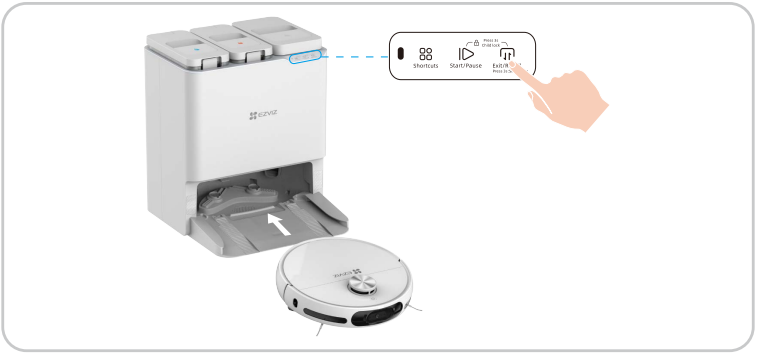

Esimene puhastuskord

Teil on kolm võimalust toimingute sooritamiseks:
1. Vajutage töö alustamiseks baasjaama nuppu.

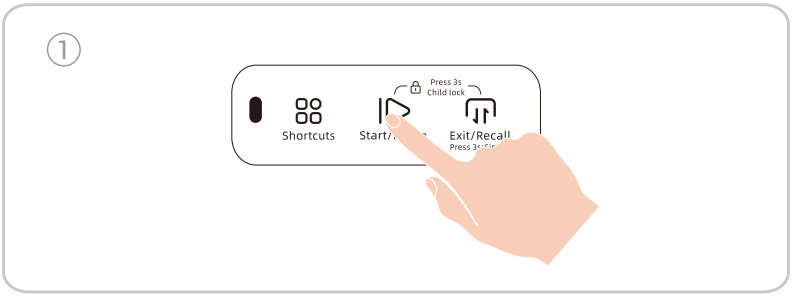

2. Logige oma kontole sisse EZVIZ rakenduse kaudu, lisage seade ja valige seadme kodulehelt rakenduses puhastusrežiim ning klõpsake .

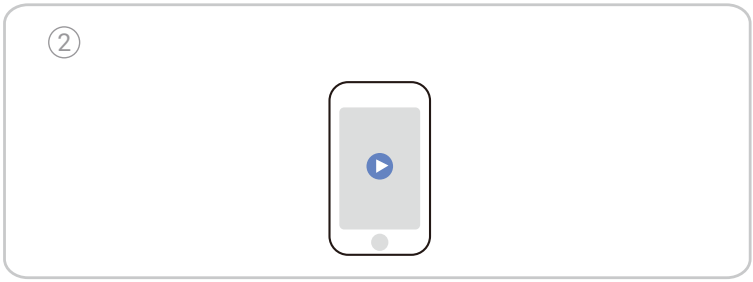

3. Vajutage robotil nuppu töö alustamiseks.

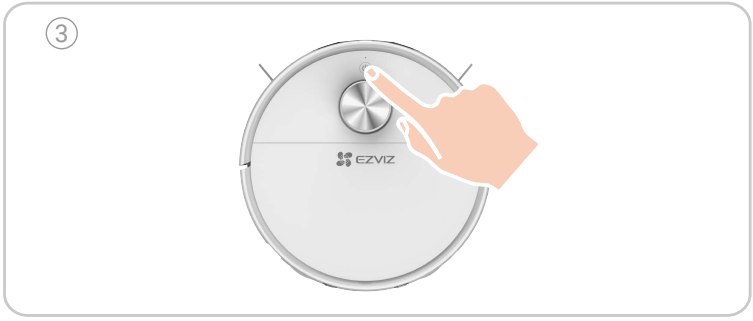

Kaamera kleebise kasutamine (valikuline)

Kaamera kleebis on kaasas juhuks, kui teil on vaja kaamera kinni katta.

1. Eemaldage kaitsekile.
2. Puhastage ja pühkige kaamera klaas märja niiske salvrätiga puhtaks. Kleepige ja vajutage kaamera kleebis kaamera klaasi külge ning veenduge, et see kinnituks korralikult.
3. Kleebist saab pesta ja uuesti kasutada.



Selle toote nähtavate takistuste vältimise funktsioon nõuab ühe eeltingimusena, et kaamera oleks sisse lülitatud, ning pilditöötlus toimub tootes endas ja seda ei laadita üles teenusesse EZVIZ CloudPlay. Vajaduse korral saate kaamera kinni katta, et funktsioon keelata. Tootega on kaasas elektrostaatiliselt adsorbeeriv kleebis kaamera kinnikatmiseks.

Toimingud rakenduses EZVIZ

Rakenduse liides võib versiooniuuenduse tõttu erineda ja ülimuslik on teie telefoni paigaldatud rakenduse liides.

Puhastamiskaart
Kaardiredigeerimine (ala jagamine, ala ühendamine, ala loomine, ruumi nimetamine, keelatud tsoon, nähtamatu sein, pööramine, lävend), kaarditsoonide loomine, vaiba kuvamine, reaalajas puhastamisrada kuvamine ja mitme kaardi salvestamine.

Puhastamismeetod
Üldpuhastus, personaalne puhastus, määratud ruumi puhastus ja piirkonna puhastus.

Puhastamise seaded
Imemisvõimsuse seadistus, veekoguse seadistus, puhastamise järjestuse seadistus, vaiba tõsterežiim, täiendav vaiba pühkimine ja peamise harja isepuhastus.

Jälgimisfunktsioon
Ajakavaga patrullkontroll, fikseeritud liikumine, pildistamine/salvestamine patrullkontrollis, häälintercom.

Teabekuva
Puhastusajalugu, patrullkontrolli ajalugu, roboti toide, tarbekaubad ja hooldus.

Veel funktsioone
Firmware'i värskendus, helitugevuse reguleerimine, ajastatud puhastus, Ära sega režiim, öise nägemise valguskompensatsioon jne.

Korrapärane hooldus

Seadme parima seisundi tagamiseks hooldage seadet ja asendage osad järgmiste ajavahemike järel.

Roboti osa	Hooldamine	Asendamine
Mopilapp	/	Iga 2–3 kuu järel
Külghari	Iga kahe nädala järel	Iga 3–6 kuu järel
Põhihari	Iga nädal	Iga 6–12 kuu järel
Tolmukott	/	Iga 3–4 kuu järel
suure tõhususega filter	Iga nädal	Iga 3–6 kuu järel
LDS Lidar RGB-kaamera Küljeandur Takistuse andur Servaandur Infrapuna-vastuvõtja Kaitseraud Laadimiskontakt Universaalratas/veoratas	Once per week	/
Puhastusvann	Iga kahe nädala järel	/
Puhta vee paak	Iga kolme kuu järel	/
Jäätmevee paak	Pärast igat pesemist	/
tugijaam	Iga kahe nädala järel	/

- Enne seadme puhastamist ja hooldamist lülitage robot välja ning eemaldage dokkimisjaam vooluvõrgust.
- Hõlpsaks hoolduseks on olemas multifunktsionaalne puhastustööriist. Käsitsege seda puhastustööriista ettevaatlikult, kuna sellel on teravad servad.
- EZVIZ toodab eri varuosi ja liitmikke. Lisateavet varuosade kohta leiate veebisaidilt www.ezviz.com.
- Tarvikud on kuluosad, mida tuleb regulaarselt hooldada ja puhastada.. Kuluosad ei kuulu garantiilise käitlemise alla.

Mopilapi asendamine

Vajutage baasjaama tööpaneelil nuppu , et robot väljuks baasjaamast.



Pöörake robot ümber ja eemaldage mopikomplekt.

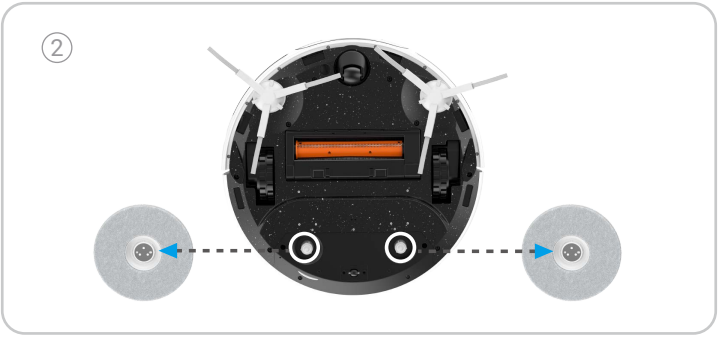

Eemaldage mopikangas mopikomplektist ja asendage see uuega, seejärel asetage mopikomplekt tagasi roboti külge.

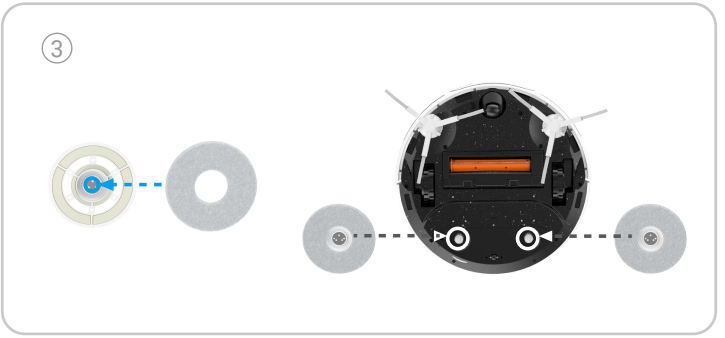

Vajutage baasjaama tööpaneelil uuesti nuppu , et robot naaseks baasjaama.

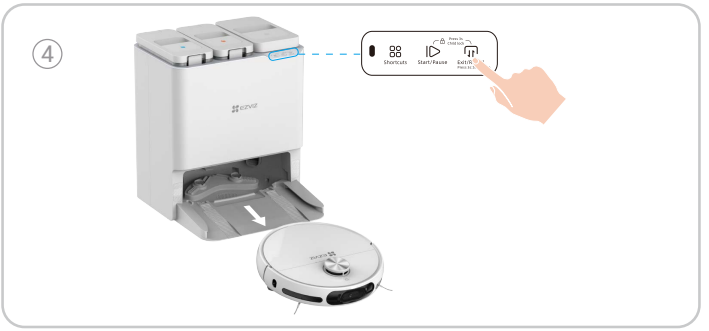

Tolmukasti tühjendamine

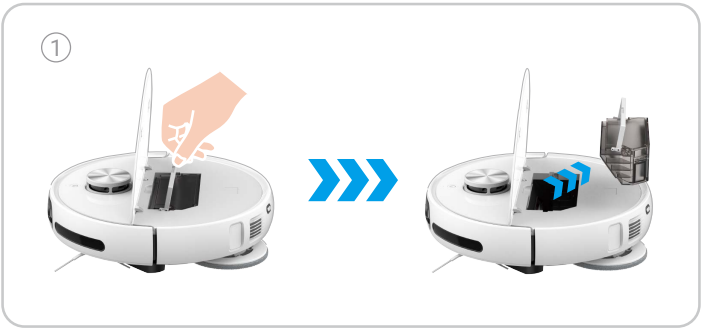

Lahusta tolmukasti küljel olev klamber, ava tolmukasti kaas ja vala selle sisu välja.

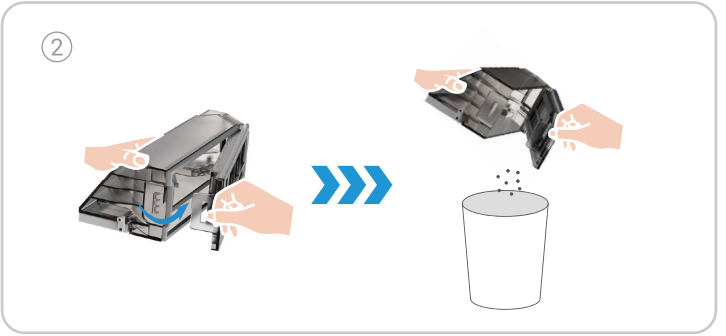



- Enne puhastamist veenduge, et tolmukast ja filter on robotile õigesti paigaldatud.
- Ärge planeerige puhastusülesannet, kui tolmukast või filter ei ole õigesti paigaldatud.”

Puhasta/vaheta filter

Vajutage baasjaama tööpaneelil nuppu, et robot väljuks baasjaamast.

Ava roboti ülemine kaas, võta tolmukast välja ja eemalda filtrikomplekt.



Kergelt patsutage filtrikomplekti või kasutage puhastusvahendit filtri puhastamiseks ning seejärel loputage veega ja kuivatage põhjalikult õhu käes.

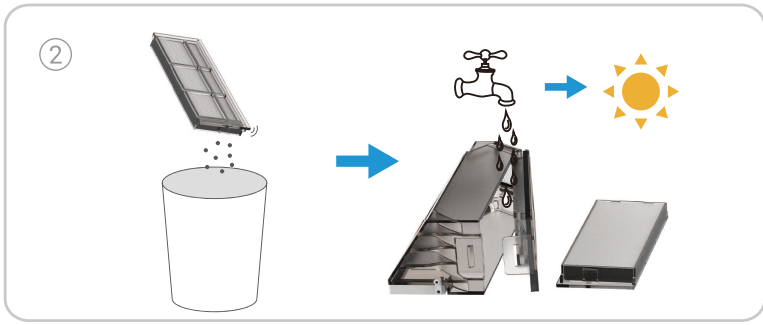

Paigalda see tagasi tolmukasti ja pane see siis robotisse. Sulge ülemine kaas ja vajuta baasjaama tööpaneelil nuppu, et robot naaseks baasjaama.

Kui filter tuleb välja vahetada, võtke see välja tolmukastist ja asendage uuega.



Põhiharja puhastamine

Vajutage klambreid, et eemaldada peaharja kate ja peahari.

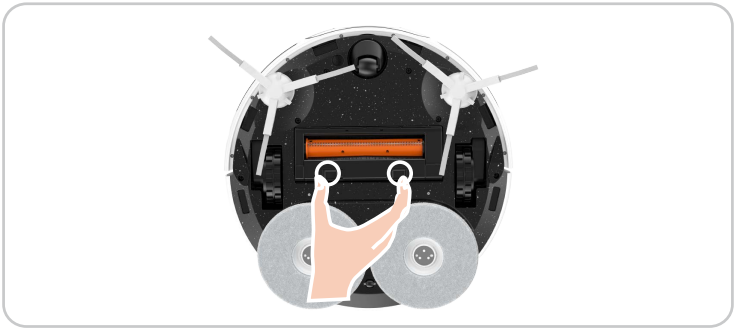

Vajutage puhastustööriista otsas olevat nuppu ja pöörake tööriista samal ajal, võtke välja peidetud konksnuga, puhastage põhihari ja seejärel paigaldage põhihari tagasi.

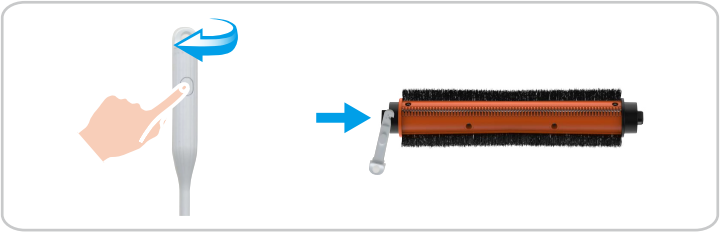

Rataste puhastamine

Tõsta universaalratas otse käega üles, seejärel puhasta see peidetud puhastusvahendiga ja paigalda seejärel tagasi oma kohale.

Kui pärast pikka kasutamist tekib ebatavalisi helisid, siis palun eemaldage universaalrattad ja lisage metallvõllile määrdeainet.

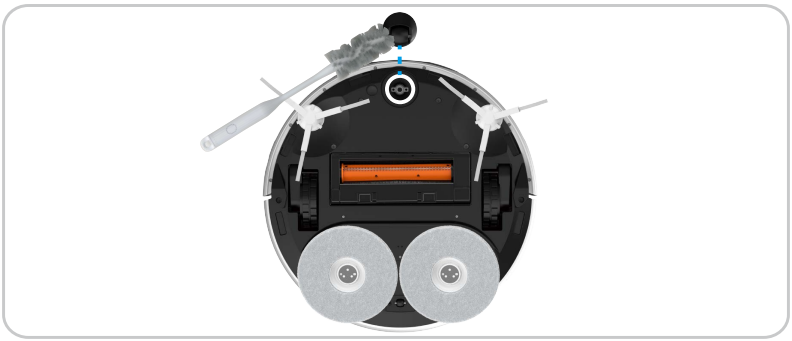

Puhastage juhitavad rattad peidetud puhastusvahendiga.

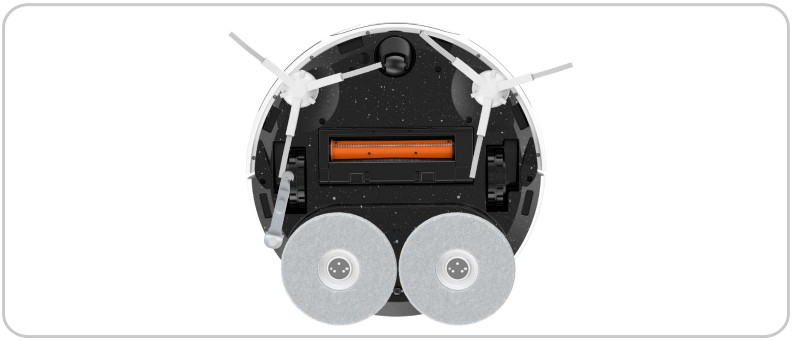

Oluliste osade puhastamine

Pühkige ja puhastage servaandureid, materjaliandurit, magnetpunkte, laadimiskontakte, RGB-kaamerat, takistuse andureid, servaandurit ja infrapuna-vastuvõtjat pehme kuiva lapiga.



Puhas vee paak/Reovee paak

Ava kate, vabasta klamber, võta filter ülespoole välja ja puhasta see.



Valage kanalisatsioon välja ja kasutage puhastusvahendit, et eemaldada mustus reoveepaagist.



Asenda puhastuslahus

1. Võtke reoveepaak välja, eemaldage kaitsekile ja tihend pudelil.
2. Paigaldage puhastuslahuse pudel vastavalt tugijaama joonisele.
3. Pärast paigaldamise lõpetamist asetage reoveepaak tagasi tugijaama.



Asenda tolmukott

Ava tolmu kogumiskasti ülemine kaas, tõsta tolmukoti käepidet ja eemalda see.

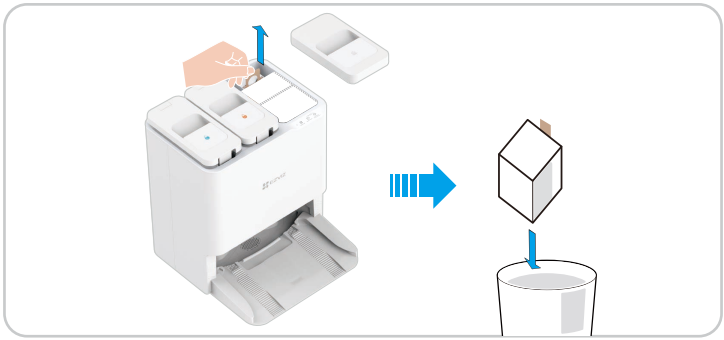

Paigaldage uus tolmukott paika ja sulgege seejärel ülemine kaas.



Külgharjade vahetamine

Tõmmake vana külghari välja ja vajutage uus oma kohale.

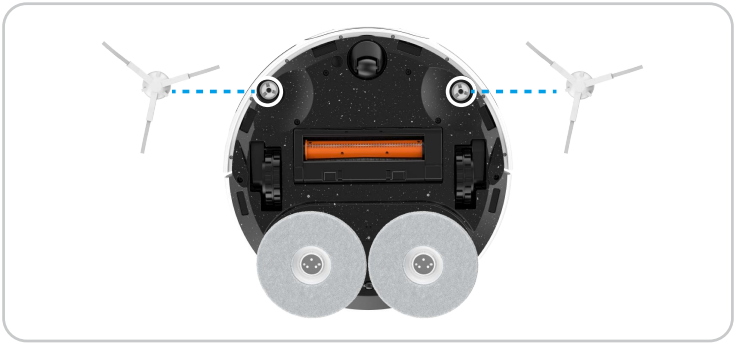

Puhasta baasjaam

Kasutage puhastusvahendit või lappi, et puhastada baasjaama ja puhastuspesa sisemust.

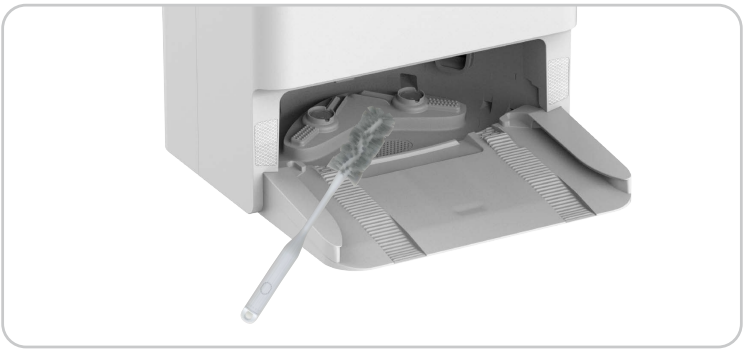

Puhasta sissevoolu õhufilter

1. Avage tolmukogumiskasti ülemine kate ja tõstke tolmukoti käepide üles. Pöörake ja eemaldage tolmukogumiskarbi põhjas olevast sisselaskeõhufiltrist.
2. Loputage puhta veega ja kuivatage see ning paigaldage seejärel tagasi tolmukogumiskasti.



Puhasta tolmukogumistoru

Robotile: Pärast tolmu kasti eemaldamist kasutage tööriista, näiteks õhukest pehmet harja, et puhastada tolmu kogumise kanalit.



Baasjaama jaoks: Pärast tolmu koti eemaldamist kasutage tööriista, nagu õhuke pehme hari, et venitada seda tolmu kogumise pessa või tolmu kogumise kanalisse selle puhastamiseks.



KKK

Probleem	Lahendus
Laadimise rike	Palun kinnitage, kas baasjaama toitejuhe on korralikult ühendatud.
Laadimise ebaõnnestumine	Base Stationi lähedal on palju takistusi. Palun puhastage takistused Base Stationi eest.
	Soovitatav on enne iga puhastustööd robot tagasi baasjaama asetada ja veenduda, et robot alustab tööd baasjaamast.
	Kõrge maandustakistus. Soovitame baasjaama paigutada tasasele ja heleda värvusega plaaditud põrandale.
	Põrand on libe. Soovitatav on pühkida põrand baasjaama ees.
	Vale baasjaama asukoht. Palun kontrollige, kas baasjaama asukoht kaardil on õige.
	Palun ärge asetage baasjaama otsese päikesevalguse kätte.
Laadimisel toimub operatsiooni erand läheduses asuva baasjaama tõttu	Eesmise baasjaama ees on takistused 1,5 meetri kaugusel ja külgedel 0,1 meetri kaugusel. Palun eemaldage takistused otse baasjaama eest.
	Palun kasutage pehmet materjali (salvrätikut või pehmet kuiva lappi), et pühkida roboti sabaosas asuvat laadimiskontakti.
	Nipsake roboti veorattaid ja laadige roomikuid baasjaama põhjas.
	Palun kinnitage, kas Baasjaama paigalduskoht on otsese päikesevalguse käes.
Ebanormaalne müra/värin puhastamise ajal	Võõrkehad, mis on rullunud rataste, külgharjade või peaharja ümber, palun puhastage enne roboti käivitamist.
	Tolmukogumisava kummist tihend hõõrub põrandat, mis on normaalne nähtus.
	Kui mopiriie on rulli keeratud, eemaldage mopikomplekt ja paigaldage mopiriie uuesti.
Jäätmeveepaak jätkab vee pumpamist	Puhastage baasjaam. Lisateabe saamiseks vaadake lehekülge 28.
Ei saa Wi-Fi võrguga ühendust luua	Halb Wi-Fi signaal, palun veenduge, et robot oleks piirkonnas, kus on hea Wi-Fi signaal.
	Wi-Fi ühenduse erand. Palun lähtesta Wi-Fi ja laadi alla uusim EZVIZ rakendus ning proovi roboti QR-koodi skaneerida, et see uuesti ühendada.
Ei saa takistustest mööda	Kasutage õhupuhastusvahendit objektiivi klaasi puhastamiseks või võite kasutada pehmeid salvrätikuid või kuiva lappi objektiivi klaasi pühkimiseks.
	Roboti takistuste vältimise jõudlus halveneb keskkonnamõjude tõttu, kui see kohtab objekte, millel on kõrge läbitavus (näiteks klaas), kõrge peegelduvus (näiteks poleeritud metall) või madal peegelduvus (näiteks mustad objektid).
Ebanormaalne takistuste vältimine	Kasutage õhupuhastusvahendit objektiivi klaasi puhastamiseks või võite kasutada pehmeid salvrätikuid või kuiva lappi objektiivi klaasi pühkimiseks.
Kõrvalharja kukkus puhastamise ajal maha	Pöörake robot ümber ja paigaldage külghari uuesti, veenduge, et see oleks täielikult paigaldatud, kuni kuulete \"klõps\" heli.
Anti-kukkumise tuvastamine ebaõnnestus, robot ei suuda treppe ega kõrgeid kohti vältida.	Kasutage pehmeid puhastuslappe või kuiva lappi, et puhastada kaljusensoreid.

Ei kogu tolmu, halb tolmu kogumise efekt või ebanormaalne heli tolmu kogumisel	Palun kontrollige, kas roboti ja baasjaama tolmukogumistoru on kinni jäänud. Kui jah, siis vaadake tolmukogumistoru puhastamise meetodit selle kasutusjuhendi järgi.
	Täis tolmukott. Kui see nii on, siis asendage uue ühekordse tolmukotiga.
	Roboti tolmukasti õhuväljund on ummistunud, palun puhastage see ja eemaldage võõrkehad.
Ei saa kuivatada automaatselt	Auto kuivatusfunktsioon on välja lülitatud rakenduses, palun kontrollige rakenduse seadeid.
	Kuivatamise ajal vajutage nuppu robotil või robot lahkub baasjaamast, kuivatamise ülesanne lõpetatakse ennetähtaegselt.
Ebanormaalne töö	Kui probleem püsib pärast eespool loetletud võimalike põhjuste kaalumist, võivad komponendid olla ebanormaalsed. Palun võtke ühendust klienditeeninduse osakonnaga.

Lisateavet seadme kohta vt veebisaidilt www.ezviz.com/eu.

Aplinkosauginės atsargumo priemonės

Cheminės medžiagos, esančios įtaisytame ličių jono akumuliatorius šiame gaminyje, gali užteršti aplinką. Prieš jį sunaikinant, jį pašalinkite ir išsiųskite į profesionalų baterijų perdirbimo centrą, kad būtų centralizuotai sunaikintas. Akumuliatoriaus pašalinimo žingsniai (toliau pateikta informacija taikoma tik išmesdami prietaisą, o ne kasdienės eksploatacijos instrukcijos):
1.Leiskite robotui veikti mažos galios būsenoje, kurios negalima išvalyti nepaliekus bazės stoties.
2.Išjunkite robotą ir pašalinkite šoninis šepetys ir dulkių dėžė.
3.Atsukite robotą ir pašalinkite skruostus apačioje.
4.Išjunkite akumuliatoriaus dangtelis.
5.Išjunkite akumuliatorių.

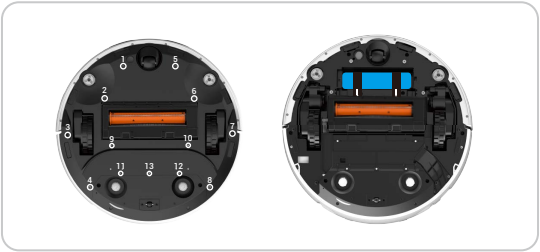

- Aku lahti võtmisel veenduge, et toide oleks ammendunud ja töötage lahtiühendatud baasjaamaga.
- Lühise või ohtlike ainete lekke vältimiseks eemaldage kogu akukomplekt ning ärge kahjustage akukomplekti korpust.
- Kui aku lekib ja puutute sellega kogemata kokku, loputage kokkupuutekohta rohke veega ja pöörduge viivitamatult arsti poole.
- Toodet ei tohi pärast aegumiskuupäeva möödumist ega ebaõnnestunud remonti ära visata. Toimetage see elektri- ja elektroonikaseadmete jäätmetega tegelevasse ettevõttesse, järgides asjakohaseid riiklikke või kohalikke eeskirju.
- Ooterežiim: Baasjaam läheb ooterežiimi pärast seda, kui robot on 10 minutit välja lülitatud: 0,5W.

Laetav liitiumioonaku

Seadme aku tüüp: Kaasaskantav aku. Selle seadme aku ei ole eemaldatav, mille eemaldamine on ohtlik.
Akumudeli: PK-01RT-18650-4S2P
Nimipinge: 14,4V DC
Nimivõimsus: 5.1Ah
Nimienergia: 73.44Wh

Keemiline koostis	CAS nr.	Kaal (%)
Koobalti-liitiumi-mangaani-nikliooksiid	346417-97-8	34,61%
Grafiit	7782-42-5	18,32%
Teraskere	12597-68-1	16,49%
Elektrolüüt	21324-40-3	11,2%
Vaskfoolium	7440-50-8	6,66%
Alumiiniumfoolium	7429-90-5	3,05%
Eraldaja	9002-88-4	2,22%
PCB	26265-08-7	1,9%
PVC	9002-86-2	1,73%
EVA	24937-78-8	1,64%
Isolatsioonipaber	/	0,89%
Nikkel(Ni)	7440-02-0	0,4%
Polükarbonaat	25037-45-0	0,38%
Jootetraat	7440-31-5	0,26%
Liimaine	9010-98-4, 9003-35-4	0,25%

Videotoodete kasutamise algatused

Lugupeetud EZVIZ kasutajad,

Tehnoloogia mõjutab meie elu igat aspekti. Edumeelse tehnoloogiaettevõttena oleme üha enam teadlikud tehnoloogia rollist oma elu tõhususe ja kvaliteedi parandamisel. Samal ajal oleme ka teadlikud selle vale kasutamise võimalikest kahjulikest mõjudest. Näiteks võivad videotooted salvestada reaalseid, täielikke ja selgeid pilte, seega on neil suur väärtus faktide esindamisel. Siiski võib video salvestiste ebakorrapärane levitamine, kasutamine ja/või töötlemine rikkuda teiste privaatsust, legitiimseid õigusi ja huve.

Oleme pühendunud tehnoloogia innovatsiooni heaks ning siinkohal julgustame kõiki EZVIZ kasutajaid kasutama videotoodeteid korrektselt ja vastutustundlikult, et üheskoos luua positiivne keskkond, kus kõik vastavad praktikad ja kasutusviisid järgivad kohaldatavaid seadusi ja eeskirju, austavad indiviidide huve ja õigusi ning edendavad sotsiaalset moraali.

Siin on EZVIZi algatused, millele me loodame teie tähelepanu pöörata:Igal üksikul inimesel on mõistlik ootus privaatsusele ning videotoote kasutamine ei tohiks olla vastuolus selle mõistliku ootusega. Seetõttu tuleks videotooteid avalikel aladel paigaldades kuvada hoiatav märkus, mis selgitab jälgimisala mõistlikul ja tõhusal viisil. Mitteavalikel aladel tuleb osapoolte õigusi ja huve hoolikalt hinnata, sealhulgas kuid mitte ainult, videotooteid paigaldades pärast sidusrühmade nõusoleku saamist ning kõrgeimatel juhtudel muidu nähtamatute videotooteid paigaldamisest teistele teavitamata hoidumist.Videotooted jäädvustavad objektiivselt reaalsete tegevuste videokaadreid kindlal ajal ja ruumis. Kasutajad peaksid ennetähtselt mõistlikult tuvastama inimesed ja õigused, mis on selles valdkonnas kaasatud, et vältida teiste portreeõiguste, privaatsuse või muude õiguste rikkumist, samal ajal kui nad ennast videotoodetega kaitsevad. Oluline on märkida, et kui otsustate kaamera helisalvestusfunktsiooni lubada, siis see salvestab helisid, sealhulgas vestlusi, monitoorimisalas. Soovitame tungivalt monitoorimisalas võimalike heliallikate põhjalikku hindamist, nii et mõistaksite täielikult vajalikkust ja mõistlikkust, enne kui heli salvestamise funktsioon sisse lülitate.Video-tooted genereerivad kasutamisel pidevalt heli- või visuaalseid andmeid reaalsetest stseenidest - võib sisaldada biomeetrilist teavet, nagu näokujutised - kasutaja valitud tooteomaduste alusel. Selliseid andmeid saab kasutada või töödelda kasutamiseks. Video-tooted on ainult tehnoloogilised tööriistad, mis ei saa ja ei saa inimlikult kasutada õiguslikke ja moraalseid standardeid, et juhendada andmete seaduslikku ja korrektset kasutamist. See on meetodite ja inimeste eesmärkide erinevus, kes kontrollivad ja kasutavad tekitatud andmeid. Seetõttu ei tohiks andmehaldurid mitte ainult järgida kohaldatavaid seadusi ja määrusi, vaid austada täielikult ka mitte-kohustuslikke reegleid, sealhulgas rahvusvahelisi konventsioone, moraalseid standardeid, kultuurinorme, avalikku korda ja kohalikke tavasid. Lisaks peaksime alati andma prioriteedi privaatsuse ja portreeõiguste ning teiste mõistlike huvide kaitsele.Videotoodete poolt pidevalt genereeritud videoteave kannab erinevate sidusrühmade õigusi, väärtusi ja muid nõudmisi. Seetõttu on äärmiselt oluline tagada andmete turvalisus ja kaitsta tooteid pahatahtlike rünnakute eest. Iga kasutaja ja andmejuht peab võtma kõik mõistlikud ja vajalikud meetmed toodete ja andmete turvalisuse maksimeerimiseks, vältides andmelekkeid, ebakohase avalikustamist või kuritarvitamist, sh juurdepääsusätete seadistamine, sobiva võrgukeskkonna valimine, kus videotooted on ühendatud, ning võrguturvalisuse loomine ja pidev optimeerimine.Videotooted on teinud suure panuse meie ühiskonna turvalisuse suurendamisse ja usume, et nad jätkavad positiivse rolli mängimist erinevates aspektides meie igapäevaelus. Iga katse neid tooteid inimõiguste rikkumiseks kuritarvitada või ebaseaduslike tegevuste tegemiseks kasutada on vastuolus tehnoloogilise innovatsiooni ja tootearenduse väärtuse olemusega. Julgustame igat kasutajat looma oma meetodeid ja reegleid videotoodete kasutamise hindamiseks ja jälgimiseks, et tagada nende toodete alati õige, ettevaatlik ja heatahtlik kasutamine.